大光報

廣州版（總社）

社長：陳錫餘

社址：廣東廣州光復中路七十四號
電話：編輯部 一五七四三　經理部 一五七四三　營業部 一一八八五　電報掛號：廣州 七四一一

粵南版：廣東湛江市赤坎光復路
粵北分館：廣東韶關風度中路二十九號
粵東版：廣東汕頭市昇平路七十四號
瓊南版：廣東海口新華路十一號

今日出紙兩大張
報費零售每份國幣陸萬元（外埠另加郵費）

中華民國二十八年七月七日創刊
新聞紙第三〇三〇號

報業公會調整報費及廣告費啓事

本會各報社定於本月廿六日調整報費及廣告費如下：（甲）零售報費二大張者每份八萬元，一張半者六萬元，一張者五萬元，半張者四萬元。（乙）廣告費每方英寸每天甲等八十萬元，乙等六十萬元，丙等四十萬元，此啓。

尋人

耀祥兒你于本月十四日失踪致令家人均各懸慮如煎尤是你母聞此信後痛倒于地至今臥病垂危皆因你故倘你念及母恩見字即速回家以挽你母沉疴一切旅費余決不究甚視等閒如有親朋知其下落報信尋回者即謝國幣五千萬元帶同者即謝國幣壹億元儲欵以待決不食言

父 關朝堅 啓

通訊處：廣州市醫靈前四十二號 或廣州市大光報營業部方本溪君

郵政儲金滙業局

為保障大衆生活安全——舉辦

物價指數簡易壽險

期限：以一年為限期每年轉換一次

保額：以戰前簡易壽險保額五十元至五百元為基數按主計部南京躉售物價指數計算

保費：自十二歲至六十歲比例繳付如卅歲人投保每季繳付千分之四計六十八萬元照目前即可得一億七千萬元之賠欵幷隨物價增加

獎金：保費盈餘每年公開抽籤給獎中籤機會極多

全國各地郵局及儲滙分局均可承辦

羅少嶽律師代宏裕堂向鍾善慶買受部前東街三十九號地段聲明

據稱本堂現應向鍾善慶買受坐落廣州市漢民分局轄內部前東街第三十九號（即地政局測量第一區第四段地號第一零八二號）吉地一段，面積照不動產登記狀穗字第五二五零零號據明圖載爲準經交定立帖定期本年國曆七月五日立契交易對於上開地段如有權利關係及一切轇轕未清希在交易前與賣主理妥一經交易後概與本堂無涉請代登報聲明等情前來除標貼外合代聲明如右

事務所惠愛西路粵華東二街九號三樓 電話：一四八〇八

交通部粵漢區鐵路管理局工務處工務總段第十二段招投路基土方工程通告

現招商承投擴展石龍站二三股道路基土方工程凡各殷實營造廠商對於是項工程經驗豐富已領有市政府甲等營造執照及本總段登記及格者請於本年六月廿六日前到大沙頭本總段領取標單圖說繳納押標金國幣四千萬元定於六月廿九日上午十時（夏令時間）在廣州東站二樓本局會議廳當衆開標特此通告

交通部民用航空局廣州航站工程處通告

查本處修建廣州航站大廈第三期工程各廠商繳呈證件申請登記一案業經本處審查完竣茲定六月廿八日下午三時在本市東山啓明二馬路三號本處當衆開標凡經本處審查合格之廠商務希依時到處投標毋自誤爲要除分函外合行登報通告

三十七年第二次特種考試稅務人員考試廣州區報名通告

甲、考試類別（一）員級稅務人員類稅務組考試（二）初級稅務人員關務組考試，乙，報名及考試地點（一）上海（二）漢口（三）廣州（四）北平，丙，報名日期自三十七年七月一日至七月十八日止，丁，考試日期，自三十七年七月二十八日起開始舉行，戊，所有應考手續報考資格及考試程序科目等項詳見應考須知附足額郵票向廣州市沙面同仁路三號本會函索即寄

特種考試稅務人員考試廣州區考試委員會

國營招商局廣州分局代理 利民貨輪

由廣州往上海

貴客付貨 即日入倉

請即定艙 廿六日清關

該船無客牌 不搭旅客

地址：六二三路一八六號 電話：一二〇九六

海雄鋼輪

直放 海口。北海。

航行快捷 依期不悞

鐵定：六月廿五廿六日驗關 廿七日啓行

大明航業行啓

地址六二三路卅二號二樓 電話一一三七五

國立政治大學招生

一，系別及名額：招收法律，政治，經濟，地政，外交，新聞，教育，中國文學，哲學，歷史等十學系一年級新生，男女兼收。二，報考資格：高級中學畢業，或同等學校畢業者。三，報名手續：繳驗證件，半身脫帽照片，報名費。四，報名地點：廣州。五，報名日期：七月廿六，廿七日。六，考試日期：七月三十一日，八月一日。七，考試科目：公文，國文，英文，中外史地，數學（高等代數，平面幾何，三角）。八，體格檢查：取錄後舉行，不及格者不准入學。九，待遇：公費，獎學金，自費三種。十，附註：招生簡章備索，函索附足郵資，空函恕不寄奉。

地址：廣州招生辦事處

國立政治大學廣州招生辦事處啓

交通部公路總局第二區公路工程管理局通告

查星字第一九三七八號代電奉交通部公路總局令飭以行駛公路汽車應辦理登記領照等事項限期辦理等因，定自本年七月一日起至九月底止爲申請辦理期限凡行駛桂粵三省國道之運輸汽車不論營業自用或特約運輸車希於限期內向本局及附屬機關申請註冊立案領用營業執照手續逾限不遵辦者即行遵令照章取締本局暨附屬機關地址列後：

本局（廣州東山恤孤院路十二號）本局柳州總段（柳州魚峯路老龍巷卅四號）本局廣州工程處（廣州東山梅花村四十三號）本局桂林總段（桂林信義路十四號）本局福州工程處（福州大根路十九號）

中華民國三十七年六月廿三日

局長 王節堯

廣州魚市場製冰廠冷藏庫代客冷藏廣告

本場冷藏庫經已修竣成立，如有蛋肉果魚菜類欲冷藏保持經久不變者，請來本場洽商可也。

疏浚三山華涌半浦河道促進會爲結束疏河工程停收工程費公告

本會前承珠江水利工程總局初擬之疏浚計劃，航業負担六千華井之數，已超逾三萬華井，比照珠江水利工程總局再予核轉水利部備案，當經提付本會第卅次委員會議，決定本會疏河工程，淤積過甚，水低時仍未全部暢達，原擬再繼續疏浚二萬五千華井，以竟全功，惟因抗戰期間，定於本年七月一日結束，附收疏河工程費亦於同日停止，等語紀錄在案，除呈報航業通告各船戶停止收費外，特此公告週知。

中華民國三十七年六月廿五日

主任委員朱克勤 副主任委員謝炳南

聞

先夫錢光庸痛於本年六月廿四日上午八時半病逝廣州博濟醫院茲定六月廿五日上午十時在東川路八十三號製殮公司大殮廿七日上午九時半發引安葬粵光墳場哀此訃

未亡人錢吳秀英泣告

喪居東山合羣三馬路十七號二樓

醫學博士梁炳沂遷址啓事

本醫師現改在惠福西路三五八號廣州眼耳鼻喉科診所應診

診症時間 上午：十一時至十二時 下午：二時至五時

廣州大觀

廖淑倫編

廣州大觀 吳鐵城（印）

廣州一覽 歐陽駒題（印）

廖淑倫主編

本社籌備出版「廣州大觀」，業已半年，由廖淑倫先生担任主編，蒙前行轅新聞處謝處長鎮南代爲函請各機關團體協助，並聘市警察局廿四位分局長爲名譽編輯委員協助蒐集資料，現已編輯完成，內分十一編：舉凡廣州工商業，機關學校，名勝古蹟，以及衣，食，住，行，婚，喪，娛，樂，醫藥，衛生，交通，街道與粵語指南，應有盡有；首編有黨，政，軍，商，學各首長名流玉照及題詞，五十餘幀，內爽廣州細精分區地圖，及名勝古蹟圖片卅餘幀，另附汕頭市概況五編，誠洋洋大觀，前所未有之巨構也

出版日期：預定八月十日。出版册數：一萬二千冊。現擬招登如下廣告：（一）封面內，底及編首，編底，夾頁，大小廣告（二）各行業聯合廣告（每位二吋）（三）介紹商號之經濟廣告（每一商號祇認購「廣州大觀」一二本即可代爲分類編入）介紹詳細例規專印備索 洽登期間：以登報日起兩個星期爲限。

廣州市市長　題

本社特聘葉夏聲大律師爲常年法律顧問

天南出版社社址．本市寶源路二〇五號。電話一四八二三號

畫師吳永基暑期美術講習

素描 油畫水彩工用藝術等科日．夜班即開課男女學員索章附郵畫院：大新中路一七六號眞社閱章處漢民北九十號陳富元筆庄

廣州市浙江紹興同鄉會啓事

本會現因籌開第四次會員大會從新舉辦會員登記定由本年六月廿一日起至七月五日止爲登記期限凡我旅市同鄉及原日會員務希依限到濠畔街第三百七十號本會登記爲荷

律師張學堯受任上海同仁製藥廠暨總經理岑仲珩常年法律顧問

茲受任上開當事人聘爲常年法律顧問如有侵害該當事人之信譽營業及其他法益者本律師依法負保障之責此告

律師事務所廣州市文德東路六和新街十二號三樓電話：一二〇一四

上海同仁製藥廠粵行廣州市中華南路第一一零號 電話一七三〇二

羅永榮律師代表何積桂堂買屋徵詢公告

茲代何積桂堂買受招蘇吉堂招廣燊遺產繼承人招李氏所有坐落南海縣佛山鎮東華里第六號房屋乙間上蓋連地面積照登記圖爲準四圍牆壁門欄間格鐵閘水喉電燈一概俱全經交定立貼准期國曆七月廿二日立契吉屋交易特代登報徵詢如對上開房屋有物權關係及一切法律糾紛務於交易期前與賣主理妥並提出証件向本律師聲明異議否則一經交易後該屋永歸何積桂堂所有除標貼外特此公告

事務所廣州市（三）長堤大馬路三二六號三樓：電話一四三八九

羅少嶽律師代李甫明聲明遺失印鑑

據稱本人前與李榮仁羅建昌張胡高合資以榮仁公司名義買受本市濠畔街門牌第四零六號自編戊段吉地一段李甫明本人向地政局登記所用之印鑑因淪陷時業已遺失請代聲明作廢合代聲明如右

事務所惠愛西路粵華東二街九號三樓 電話一四八〇八

羅少嶽律師受任廣州市西門永康里第六十號永華杉店暨司理人董德昌君常年法律顧問

如有侵害上開當事人名譽營業信用及一切法益本律師依法保障之

事務所惠愛西路粵華東二街九號三樓 電話：一四八〇八

羅少嶽律師受任長壽東路一零一號譚熙牙醫師常年法律顧問

跟醫師名譽信用及一切法益有被侵害本律師依法保障之

事務所惠愛西路粵華東二街九號三樓 電話：一四八〇八

律師李國士續任六二三路德豐米機暨經理曾驥朋君常年法律顧問公告

上開聘任人等營業財產信譽及一切法益本律師概依法負保障之責此佈

事務所惠福東惠新西街五號 電話一一八九一

顧維鈞會晤美當局 討論軍事援華程序
美政府極力避免密切之監督

【本報特訊】華盛頓廿四日息：中國駐美大使顧維鈞，頃進謁美副國務卿亞莫爾，討論美國對華一億二千五百萬元軍事援助之運用辦法，顧維鈞稱：「美國對華軍事援助計劃只列下共大綱，是次之進謁，即係討論其細則。並討論行將由中美兩國代表簽訂之關於四億元對華經濟援助之中美雙邊協定。該協定之簽訂將在南京舉行，關於該協定之一切談判，均已大致完成。」陸軍部及國務院官員謂：目前所訂之美國對華軍事援助運用辦法如下：中國政府向美國政府提出軍需物資之需要，並提出附件，證實中國軍隊可有效運用此種軍需物資，美國務院及陸軍部將簡括進行審查，惟並不實際參加監督，而中國政府遂可進行要求支撥，美政府採取與軍事援希同樣之監督，惟遭參院之反對，美政府之所以極力避免密切之監督，乃防被引入中國內戰之中，參院係主張僅進行一大要性之監督而已。

【華盛頓廿三日中央社專電】我駐美大使顧維鈞，今晤美助理國務卿亞莫爾，曾就一億二千五百萬美元之雙邊協定，及其他事務，有所討論，并討論執行經濟援華計劃之二億七千五百萬美元之雙邊協定，刻在南京舉行。顧氏指稱：美元軍事援華程序，雙邊協定之談判。

司考兩院正副院長 監委投票照樣通過

【本報南京特派員金堅廿四日發專電】今晨監院審查總統提名王寵惠為司法院長，石志泉為副院長，張伯苓為考試院長，賈景德為副院長之咨文，一部委員認為需附送履歷，張伯苓、賈景德為副院長由于院長之咨文，僅求一手續完全」耳。下午續審。另一部即主張審查再說，監院已予同意，本報南京特派員金堅廿四日發專電】考試及司法兩院正副院長，此舉并非「有意為難」，序，伯苓得一二七票，王寵惠得同意票一三二張，石志泉得一二三票，賈景德獲同意一零四票，總統廿四日頒佈命令如下：下午四時後舉行，兩小時內完成。此會議公開投票秘密之程張，係舉行宣讀履歷後之下。

【南京廿四日中央社電】監察院廿四日首次行使同意權，依據憲法記名投票方式，以無記名投票方式，對總統提名王寵惠、石志泉、張伯苓、賈景德為司法院長、副院長，考試院長、副院長，投票結果分別通過。

（一）提任王寵惠為司法院長。（二）提任石志泉為司法院副院長。（三）提任張伯苓為考試院長。（四）提任賈景德為考試院副院長。

能自「打嘴巴」，繼即推舉黃覺非主席，若干委行秘密會議，同意權統行員指陳依據之規定，總統使辦法之人選應附送「提出之人選履歷證件」加以審查，爭執數小時，以堅持必須補送履歷，下午結果。實兩項任加一圈「同意」「不同意」，秘書長宣布開票，李崇實〔結果〕……列總統提名人姓名之下，投票時就其姓名人姓名，五時十分投票開始，一次投票，領票四張，每人同時領票，出席委員一四六人，改為大會，審查會乃復舉行投票，補送王寵惠等四人履歷到院，續開審查會，總統府。

依照憲法第九十四條之規定，主席于院長宣稱：監察院行使同意權之委員出席須過半數，院長出席之同意。提出司法院長、副院長、考試院長、副院長之投票結果為一四六，石志泉得同意票，賈景德皆得已經總監院同意，即由總統依法任命，第七條之規定：

（一）王寵惠得同意票一三二張，不同意票十二張。（二）石志泉得同意票一二三張，不同意票十八張，廢票二張。（三）張伯苓得同意票一二七張，不同意票十六張，廢票五張。（四）賈景德得同意票一〇四張，不同意票卅六張，廢票六張。

十九條之規定，由總統任命。

總統咨文

【南京廿四日中央社電】蔣總統廿三日咨文監察院，任王寵惠、石志泉為司法院院長、副院長，張伯苓、賈景德為考試院院長、副院長，茲誌咨文原文如後：

次：茲擬提任王寵惠、石志泉為司法院院長、副院長，張伯苓、賈景德為考試院院長、副院長。王君寵惠，法界耆宿，致力司法事業，中外隆譽，曾任司法部長、司法院長、公斷院公斷員、法院審查會委員、國際聯合會代表、太平洋會議代表等職，均著勛績，北京及京師法學院教授，國民政府代理行政院長，曾任國民政府外交部長，並代表出席國際聯合會，對外交法務宏揚，石君志泉，學法律界，任職司法界歷任要職，法學精深，學識淵博，兼任大學教授，張君伯苓，創辦南開大學，作育人才，成效卓著……賈君景德……

解決電費加價問題
社論

市參議會第十次駐會委員會議，曾請廣州電廠廠長作業務報告，各駐委對電廠頻頻加價，甚而有一月加百分之五十者，提出嚴厲質詢。盧廠長的答覆，頗屬圓滑，並未明白指出加價的真正癥結。然各參議員心裏都甚明白：電廠的加價，由於用煤成本價太高，故對用煤的購價會反覆質詢，并決建議市政府自行設法購運，以請求減價，如不獲許時，則由市府向供銷會保障公營事業，而減輕市民的負担。這一個建議是切中事實的，我們也認為如要本市的公營事業不作增加的領導者，一定需要牠本身的成本，首先能夠減輕。

理。在原則來說，統籌辦理是一個良好的法度。因為既然統籌，就有事實，關於購買，統籌採辦技術問題，都比私營容易解決得多，尤其價格方面，更因事實關係，可能獲得便宜。但是，廣東燃料供銷會的辦理結果，似乎並未獲致這樣的目的。據參議員提出質詢說：「電廠所購入的煤價，比較市價約高廿三份之一。」而盧廠長的答覆，雖巧妙地說電廠的購入煤價與士敏土廠相同，但同時坦白承認并未與其他煤業比較，顯然承認電廠購入煤價有超過市價的事實。可是，為甚麼供銷會的售煤會較高呢？據盧廠長的答覆：「上海燃料管理委員會劃分煤的出售價為：（一）業用煤，（二）公營事業用煤，（三）家庭用煤三種，將公營事業用煤價特別減低，而本市供銷會所供價則不分等級，并照成本再加百分之五業務費。」可見電廠的用煤，確然有不合理的情形存在，電廠要維業務，而又不設法打破此種障碍，其無法不轉嫁到市民用戶的身上，很顯而易見，那就無怪乎電費月月增加，作為物價超前的領導者了。

如果供銷會在煤的定價中，祇增收百分之五的費，本來并不算多。雖然如果由電廠自行購運，還可以省去這一筆鉅大的支出。但供銷會果然祇增加百分之五的業務費嗎？以供銷會所定的價格來說：似乎不會是事實，第一：供銷會是由政府辦理的，擁有運輸工具，尤其具有比較普通商人特別方便的力量，故它的成本，一定比較商人便宜。假如商人的成本是一百萬元的，供銷會的成本一定應該有一個可觀的折扣。然而，事實則商人售價反而比供銷會的售價便宜廿分之一。是則供銷會所採取的利潤，一定是很大的。其次，照上月間某方面透露消息，供銷會的短短期間，盈利即達三千億以上，經營者的長袖善舞，能力充沛，自然值得歌頌，然而，此種盈利的獲得，仍使全體市民共同負担，而且這種還是無可奈何的負担，其所取得的能力雖強，然而與供銷會的設立原則未免相左了。

我們對於政府所辦事業，其有利潤較大的，如本着取諸於民，用諸於民的意義，原也不欲反對，惟是當政府在這方面來打算盤，而且，在民生困難工業不勝其負担，尤其是煤斤一項，關係民生日用的必需，我們更不希望政府在這方面來打算盤。而且，在民生困難工業不勝其負担，尤其是一般方始萌芽而又奄奄一息的小工業，更因為電費的價昂而增受摧殘的威脅，故在今日的電費問題，乃是一個嚴重問題，實在不祇關乎市民負担增大的一點而已。

可是，問題的癥結，既然大部是在於煤的成本，就法請供銷會減低售價，自是很自然的要求，否則市政府和電廠方面應該立刻籌劃自行購運，也是必需的，我們很希望市政府和供銷會都要深刻地體味一的市民的呼聲，立刻對這個問題尋求解決的畫猷。

青年黨參加考試院
姍姍來遲 已告滿座
余家菊加位子不成

【本報南京特派員金堅廿四日發專電】青年黨之參加考試院，於廿三日晚演出「加位子」之一幕，蓋國民黨已得正副院長之人選，決不再等候青年黨之總統提名考試院副長之人選，而監院秘書處將提名咨文送達監院，而於下午六時，不料此一同意戲院」已告滿客之際，於廿三日午會得青年黨方面消息，謂該黨中常會已決定考試院副長由余家菊出任。而國黨以既已有「一再弄一張票」之意，臨時「加位子」「滿座」，當不可能，且將開演「收回」之理也。因咨文已送達監院，此係青年黨實無「收回」之理也，至於民青兩黨考試委員及大法官人選各佔二名，已決定，但提監院是否順利通過，故總統未提名。

悔作態之結果，則未可料，又傳因監院不擬同意余家菊出任考試副院長。

公教人員贍家費 滙兌辦法昨公佈

【南京廿四日中央社電】公教人員贍家費滙兌辦法，總處修訂公教人員贍家費滙兌辦法，由四聯總處公佈施行，須依照新生活指數調整之，決定按月自三月份起施行，並政府已核准公教人員贍家費，經第三六八次理事會通過修訂公佈實施，該辦法依後，已由人事處於三月六日前公教人員家屬贍養費滙款辦法，凡軍政教育及慈善事業機關服務人員，須其家屬，以經兌服務機關之證明，本人申請，准照本辦法滙兌。（二）贍家費滙款申請書由申請人填寫（一）式二份，經服務機關主管長官蓋章，核明加蓋官章後，……

預算難關重重 徐堪決意不幹

【本報南京特派員金堅廿四日發專電】徐堪因預算問題難關重重，且又「不獲好評」，傳正堅辭預算委員會主委職，一說因彼擬定京滬五十三萬倍，被減為四十二倍，而受興論非難，故辭職。

彙總開具清單，以正式公文分別送由當地審核，並通知滙兌各支行處局承辦，按月繼續申請。（一）滙款時，仍應填具申請……

劉茂恩焚斃
李敬齋談話引起不滿
豫人又傳出消息

【本報南京特派員金堅廿四日發專電】豫籍人士方面消息，豫主席劉茂恩未焚斃。豫省府大樓而焚……

【本報南京特派員凌雲二十四日發專電】據豫籍國大代表周炎光向記者談：此次開封戰役，我方損失慘重，蓋由於軍方估計開封絕對無虞。

贛籍女監委 黃覺獲好評

【本報南京特派員凌雲二十四日發專電】江西女監委黃覺今在監院審查會主持扭任考試兩院院長法審查事宜，首要手段好，則利落，獲好評。

河南大學致電報告稱：確保全城，民衆未及逃避，由汴後，據河南大學來電報告，即死傷。

何應欽對立院預約
日內收復開封
謂戰事失利非由渠負責
豫籍立委指出錯在輕敵

【本報南京特派員金堅廿四日發專電】國防部長何應欽今晨出席立院之軍事檢討會報告稱：「開封日內即可收復」，何應欽并解釋指揮作戰之原係參謀總長承統帥之令行之，故開封失守，非行政長官國防部長之責云。

【本報南京特派員金堅廿四日發專電】遴院，稱：本報已調南京特派大軍救助，開封，相信日內可以收復，報告中原戰況，係參謀總長承中原戰事失利之原因，能由各負責立委紛紛起立質詢，同時全體大會作戰，係參謀總長承命執行，失利之因，在估計錯誤，豫籍立委指出輕敵失利之後果，……

陳三千一百餘人之役，據津來電稱：豫省最近傷亡死多，開封山積，目前尚有六萬多，軍部援軍在六……

無官一身輕 張羣何思源

【本報北平特派員遲暖廿三日發專電】張群夫婦廿二日十時抵平，傅作義於十時半偕楚溪春……

【本報北平特派員遲暖廿三日發專電】「何思源市長辭職，官職已記，何氏今天到底怎樣？」子遲：記者問他：「你們以後要幹什麼？」「你們一往迎接我來五小時，便有會議，公會傅作義處去，太太身上，卸任後，從政十多年，何思源：「何氏」可說從政多年，沒有一文錢，靠當教書為生，可告慰市長……

請書核准之經原額滙款，以總承擔之，按月滙款清單照限額服務機關，依照各銀行加增之比例，自每人每月最高限額……須附各銀行聯合辦理滙兌之比例加增……滙兌由各分行，滙費照向四聯總處申請，每人每月最高限額，不超過三分之二，（一）五（二）六，一次收費。

陪都米潮始末
雨山

至十六日晚六時，七月廿一日十六日，家搶米事件，是發生了二百米店，市民不幸至全部……約萬人，搶……

一、原因

渝市受京滬物價影響，自節後米糧價格開始上漲，五月十六日米價一斗漲至八十萬元，……

市價已到最高峯，米已漲了一倍，……

二、經過

頭一天，全市搶米風潮……

三、善後

……

接汴國軍克復民權
大殲滅戰已展開

【本報南京特派員凌雲廿四日發專電】以中心，開封為中心之中原大殲滅戰，今晨在民權，楊河之間進行，國軍……

闗封西十里，……

膠濟西段激戰再起
兗州外圍轉緩

【社電】濟南廿四日中央社電：膠濟西段龍山之役，匪以五萬餘人……

總統赴蘭不果
張治中郭懺等飛西安
張發奎由津赴平轉京

【蘭州二十四日中央社電】西北行轅主任張治中，與馬鴻賓、馬步芳等，今晨八時專機飛西安，總統原擬來蘭……

司使談美對日問題
措施或可疵議最高政策無錯誤
自承早有退意美使館却加否認

【本報北平特派員子毅廿四日發專電】今日為司使七十二歲壽辰……

破壞民主先例 平警局長失言
教訓參議員引起風波

【北平廿四日中央社電】平市參會今日會議中，警察局湯局長永咸因……

美贈艦三艘 由菲抵高雄

【高雄二十四日中央社電】美贈艦首批三艘，已於昨晚由菲開抵……

滬昨槍決戰犯一名

【南京廿四日中央社電】日本戰犯……

立委問題 陳布雷震奔走忙 使莫德惠大感煩惱 將設法加入動員會

【本報南京特派員金堅廿四日發專電】……

古北口已解圍

【北平廿四日中央社電】……

華北民意代表 要求管制經濟

【本報北平特派員子毅二十三日發專電】……

陝北大兵團 攻克白水城

【西安廿四日中央社電】陝北國軍……

第九兵站擴大 配合華中總體戰
鄂省參會副議長易人

【本報漢口特派員廿四日專電】……

五歲男孩產下小嬰
女性歡喜若狂·希望男人生子
一時轟動首都·醫界解釋不一

【本報南京廿四日息】……

滬銀根轉緊
傳因海關職員怠工

【本報上海特派員羽翔廿三日發專電】……

越南限制外幣進口

【社電】昆明廿四日中央社電：……

青島發現金屬錯石

【社電】青島廿四日中央社電：……

給新兵安家 居正挖腰包

【南京廿四日中央社專電】……

定貨貸款處理辦法

【社電】南京廿四日中央社電：……

立院明開會

【南京廿四日中央社電】立院第十五次會議，定廿六日上午九時舉行。

柏林形勢緊張

蘇截斷美英法管區電力及糧食
美軍司令認爲蘇此舉決不能成功
蘇報要求列強退出柏林

【本報特訊】柏林廿四日息：蘇聯頃加強其對柏林所施之壓力，除截斷對柏林美英法佔管區之電力供應外，復制止所有由西德開往柏林之所有載運糧食列車之通行。美軍總司令加萊宣稱：「蘇聯係企圖運用其最後之壓力，以迫使吾人退出柏林，不過除戰爭外，此種行動決不能成功」。柏林英美法佔管區均受停電之影響，法佔區已因此而使其自來水供應發生障礙。蘇官方及共黨報紙，已再度要求西方列強退出柏林。

【本報特訊】柏林廿四日息：蘇軍當局自於一晚間截斷對柏林英美法佔管區之鐵路交通及糧食供應後，頃復截斷對共之電力供應，唯一之例外，而有電力供應之地點，乃醫院及重要公共事業機構。蘇聯迫使西方諸國放棄對柏林之統治之第一步行動，係對柏林內蘭度夫區之停電。

【本報特訊】華沙廿四日息：中東歐八國外長會議，於星期四日繼續開會，會議擬在東德建立單獨政府之圖，是日（即第二日）議程，係於上午十時開始，會議進行係在極嚴厲之規定展開，各代表均被令對會議通過保持極端秘密，會議舉行地點係在華沙城外之威魯紐宮。官方表示是次係討論六強倫敦會議之對策，對德國前途之決定。衆信是次蘇聯召開之外長會議，惟仍未得官方之證實。觀察家揣測，未來之東德政府首都將在來比錫。

【本報特訊】柏林廿四日息：蘇方計劃之德國新聞通訊社頃報導稱：蘇軍當局頃下令停止一切柏林與西德之客運貨運列車交通，蘇方之官方解釋謂：此係基於技術上之障礙，惟未有透露障礙之性質。

【本報特訊】倫敦廿四日息：莫斯科電台頃公佈稱：「由蘇聯及波蘭等國，蘇聯，阿爾巴尼亞，保加利亞，捷克，羅馬尼亞，南斯拉夫，匈牙利政府之動議，……於六月廿三日在華沙舉行會議，出席者有蘇外長莫洛托夫，及其他諸國外長，會中將討論於六月初倫敦會議之決定，會議係由波蘭外長揭幕。」【布拉格二十三日中央社合衆電】華沙東歐各國外長會議之宣佈，仍未顯露共產黨國際情報局現在何處開會之謎，此間觀察家僉信：華沙會議開會期中，國際情報局上仍照常舉行會議，華沙某官員稱：波蘭工業部長閔克，爲國際情報局之波蘭代表仍未回至華沙，衆信渠已赴捷克，波蘭共黨領袖貝爾曼，匈牙利副總理官科錫，均尚未返國，無人相信渠等係在華沙，匈牙利出席國際情報局代表法卡斯，及交通部長均久出未歸，捷克共產黨書記長兼出席情報局代表史蘭斯基，自十九日即離京城他去，至於蘇聯代表日丹諾夫，法共黨領袖杜科洛，義大利代表陶格利亞蒂之近況，均無由獲悉。

【華沙二十三日中央社合衆電】據巴爾幹國家外交人員稱：在此舉行之八國會議與會者逾千人，其中蘇聯三百餘人，羅馬尼亞及保加利亞各二百五十人，餘者爲匈牙利，南斯拉夫，捷克，阿爾巴尼亞之代表，華沙戒備森嚴。

以色列突呈危機

猶太極端份子脫離臨時政府
叛徒破壞火車路被捕七十人

【本報特訊】達拉維夫廿四日息：產生甫告一個月之以色列國，頃發生其首次之嚴重內部政治危機。猶太之極端份子依根派份子正式脫離以色列國臨時政府，因此而致有兩名閣員之辭職，以色列國政府亦發動反擊，逮捕七十名「叛徒」，內有一部份係依根派份子。依根派已宣佈不再拒絕以色列國，及下令共份子退出以色列軍隊，辭職之兩名閣員係部長賓申，及移民部長薩派魯，伊根派並宣佈已下令共份子切勿開火，以避免發生內戰。

【本報特訊】巴達維亞廿四日息：怠工份子頃將巴達維亞與萬隆間之車路一段破壞，致使火車一列出軌，有十名乘客當場受傷身亡，另有十名乘客受傷，列車出軌後，並有一隊武裝份子向列車襲擊。

美續派觀察家前往巴力斯坦

聖地英軍撤退良好

【華盛頓廿四日美國新聞處電】國務院昨日宣佈：美國徇聯合國巴力斯坦調解專員伯納杜特之請，又派軍事觀察家十名，前往巴力斯坦。

【倫敦英國新聞處廿四日電】英國防大臣阿力山大昨宣稱：英軍撤出聖地進行良好，相信七月底以前，可以告竣。

原子能問題

九月再討論

【成功湖廿三日美國新聞處電】據息：本年九月間在巴黎召開之聯合國大會，將討論國際管制原子能問題。此項原子問題過去二年，向在聯合國原子能委員會討論，自蘇聯否決美國之提案後，已于星期二提出安全理事會，安全理事會之美國提案，要求安理會正式通過原子能委員會多數擬成之計劃。

美征兵法案

首次徵集壯丁
將屬獨身青年

【本報特訊】華盛頓廿四日息：官方透露稱：根據徵兵法案所首次徵集之壯丁，將係獨身而無家庭負擔，及從事非必要之工作者，法案目前係正候杜魯門之簽署，宣佈實施。

中國空軍

奧當備致讚揚
謂爲優秀部隊

【紐約廿三日中央社合衆電】據環飛全球之飛行家奧當稱：中國今日第一線之（B—24）及（P—51）式飛機數目，或尤較美國之第一線飛機爲多，而對中國空軍備致讚揚。渠稱：就人員素質而論，中國擁有世界上最優秀之空軍部隊；而中國飛機駕駛員均爲第一流能手，奧當稱：中國空軍雖未擁有最新式之噴射式戰鬥機，但其第一線之（P—51）式戰鬥機，仍不失爲速度最快及最爲靈活者。

蔣廷黻意見

謂安理會漠視印尼

【成功湖廿三日中央社專電】我代表蔣廷黻今日在安理會就印尼問題發表意見稱：本會中若干代表團欲停止討論印尼問題，中國代表團殊難接受，印尼問題少談爲妙之理論，印尼人口爲巴力斯坦之五十倍，但安理會對印尼問題所費時間，僅爲巴力斯坦問題十分之一，蔣氏曰：余認爲安理會對印尼問題，似較漠視。安理會旋於聽取荷蘭，印尼，菲律賓，法國，及蘇代表之意見後，即休會，預定七月一日再行討論。

世運會有期

將有六十一國參加
此數打破歷來紀錄

【本報特訊】倫敦廿四日息：由七月二十九日至八月一日，在此間舉行之世運會，將有六十一國參加，此乃英國組織委員會主席柏希尼所宣佈之數目，打破歷來紀錄。世運會於一九三六年在柏林舉行時，參加國亦不過五十一國。足球預賽日期並宣佈如下：七月二十六日，中國隊對土耳其隊，緬甸隊對印度隊，廿七日南斯拉夫隊對巴基斯坦隊，上述各預賽均在晚間舉行。

【倫敦廿三日中央社專電】世界運動會舉行之前，英國政府邀各國體育專家來倫敦，就有關體育問題交換意見，會期自七月廿三日至七月廿六日止，會議的項目討論體育娛樂大事，將由英國主持，出席者我國代表爲郝更生，江良規，及高梓女士。

緬面臨不安

英報評緬政治形勢
責緬總理言行不符

【倫敦英新聞處廿四日電】倫敦太晤士報評論緬甸政治形勢稱：「緬甸政府自解放後，即曾遭遇不少困難及陰謀，現又面臨共黨所引起之叛亂，緬甸中部及西部公開之叛亂，威脅著企業，緬甸共黨常以遭受人民保護者自居，宣佈外國公司企業之國家化，從速沒收，不予賠償，……緬甸政府自應逐步進行……〔其餘難以辨認〕」

【成功湖廿四日美國新聞處電】國際民航機構會議，在日內瓦舉行，已于星期三宣告閉幕，該機構在第二屆

國際民航機構

完成重要協定

……約之精神，不幸彼等言行不相符，前途如何實難預料。

西尾不信任案

遭議會否決

議會揭發貪污高級官員
決定傳訊前首相吉田茂

【東京廿四日中央社合衆電】日本議會議員，頃以二百零九票對一百七十八票，否決對日本副首相西尾末廣之不信任動議，該項動議，係由反對黨所發起，以譴責西尾非法處理數大營造廠商討與社民黨之經費。

【東京廿四日中央社專電】日議會非法財產調查委員會，會揭發若干高級官員政治貪污情事，茲已決定傳訊前首相及現任反對黨民主自由黨總裁吉田茂，與前藏相北村德太郎，吉田茂係因曾以來歷不明之巨款七十萬日圓，捐作自由黨經費。又該會於昨聽訊自由黨書記長大野伴睦之供詞，彼承認曾於去年四月間，接受房屋營造廠商一百五十萬日圓之政治捐款，然彼稱：該頃捐款曾依法呈報上峯，並載明係充作黨內經費。

會議中，已完成十種關于國際民用航空之重要決定。

修建機場

英助北婆羅洲

【倫敦英新聞處廿四日電】英殖民部宣佈：從殖民發展福利基金項下，撥出近三萬英鎊，與婆羅洲修理傑素頓及桑達坎戰時被破壞之機場，可與星洲聯絡。

英蘇舉行貿易談判

惟日期未決定

【倫敦廿二日中央社合衆電】據官方消息：蘇聯已接受英國之邀請，就長期貿易協定事重開談判，初步試談即在倫敦舉行，惟未決定日期。

參加國際絲業會議

日專家經美返東京

【本報特訊】紐約廿四日息：最近經法國參加國際絲業會議之八名日本絲業技術專家，頃途經此間返東京。此乃第二次大戰發生後首次往美英法三國之日本代表團，彼等一行係由盟總經濟科學部主任率領，據彼稱：日本代表對參加大會各國代表，均有貢獻極寶貴之意見，大會之似和平會議，實較絲業會議爲濃厚，余將向麥克阿瑟報告，此行經過，各日本代表則將向日本絲業界提供報告。

歐洲復原計劃
雙邊協定
英仍主張修改

【倫敦廿三日中央社專電】據悉：英國對歐洲復原計劃雙邊協定最後本中，關于可能引起參與各國幣制貶値一條欵之措辭，仍表不滿，刻正在華府企圖將該條欵再予修改。否經改訂爲凡參與之國家均須採取一切可能步驟，以維持共貨幣及穩定之外滙率，現英國仍反對「一切可能」之措辭，而圖再加修改。

菲海關留難中航侍應生

我領館提抗議

【馬尼剌廿三日中央社專電】此間中航公司辦事處，今由我駐非使舘對非政府抗議，因非國家調杳局人員，在該公司侍應生經非海關檢杳後，再行横加搜杳兩次，侍應生徐小姐，終被帶往該局檢杳，然未搜出任何物件，據有資格人士語記者：此舉可能係一國際航空線工作人員遺受如許多麻煩之創例。

共和黨大會選出

杜威爲總統候選人

范登堡夫人力阻其夫被提名

【本報特訊】費城二十四日息：具有重大意義之共和黨全國大會之費城代表團，頃以四十一票選杜威爲總統候選人，塔虎脫獲二十七票，范登堡及司徒森各獲一票，[illegible]

【本報特訊】費城二十四日息：參議員畢烈嘉頃在共和黨全國大會上提名塔虎脫爲總統候選人，彼稱：「若塔虎脫被選爲總統候選人，彼將引導吾人至總統選舉上之勝利，在美國之歷史中，已有一人足爲吾人之候選人，……」[illegible]

美共和黨政綱

共和黨大會昨已一致通過

【費城廿四日美國新聞處電】美國共和黨大會，昨日一致通過一九四八年之政綱，中有關外交政策之原則如下：

原則之宣言

[illegible]

外交政策

[illegible]

馬來亞軍警與暴徒

曾發生一度交戰

李琪將軍飛吉隆坡商討機要
英皇家空軍在吉打柔佛佈防

【本報特訊】新加坡廿三日息：東南亞總司令李琪……[illegible]

美報謬誤報導

董局長嚴糾正

政府地位穩固歡迎公正批評

【南京二十四日中央社電】行政院新聞局董局長，二十四日在記者招待會席間談稱：近來若干對華素不友善之美國報紙，……[illegible]

柏林「馬克」之戰

蘇聲言改革如遭涉即對付
盟國反對蘇在柏林行使新幣

【柏林二十三日中央社專電】昨代表蘇聯出席……[illegible]

暹華僑七十名

被解曼谷監獄

【曼谷廿二日中央社專電】據悉：本月十六日因被遞警察當局……[illegible]

吉隆坡共黨報

劉一帆將提訊

【新加坡廿四日中央社專電】吉隆坡來電稱：……[illegible]

港允借菲白米萬噸

稱：香港政府已允借米一萬噸與菲云。

【馬尼剌廿三日中央社專電】菲外部談：菲政府與香港政府談判：向香港借貸食米一萬公噸之問題，進行頗稱順利，上述食米，來自暹羅之剩餘食米，將自明年度國際緊急糧食會議分配予菲律賓之食米中歸還。

湛遂水災慘狀一瞥

全村田屋被毀舉家覆沒不少
災民甚多亟待中央及省賑濟

【湛江訊】[illegible]

各地通訊

高要南岸

匪徒潰散

【高要訊】[illegible]

南海諜報隊

停止活動

【南海專訊】[illegible]

中山忤逆子

竟打死父親

【中山專訊】[illegible]

清遠廖縣長

剿匪獲勝

【清遠專訊】[illegible]

肇慶糧價

上漲不已

【肇慶專訊】[illegible]

澳岐公路

覆車傷人

【中山專訊】[illegible]

東莞村民挾恨

白晝槍殺兩人

【東莞訊】[illegible]

九區專署

收訓義民

【又訊】[illegible]

南雄

四匪

槍決

【南雄訊】[illegible]

東南西北

【東莞訊】[illegible]

南海

引誘鄉民入夥

發現不明匪群

【南海專訊】[illegible]

律師龔振祺代廣州兒童福利園聲明
地三段共四百四十餘井經已立帖交定訂期三十七年七月八日立契交易倘第三者對上開土地有任何權利主張一切轇轕應於交易期前向本園提出異議並與賣方理妥否則交易後概與本園無涉特煩貴律師代爲登報聲明等語請代聲明如上。
茲據廣州兒童福利園代表人陳佐儀夫人到稱本園經中介紹買受梁詠唐所有坐落本市西關……事務所本市海珠北路……號。電話一六二〇一

律師陳國器代李合福堂
買屋聲明
據稱本堂憑中買受陳鴻卿所有吉屋一間坐落廣州市長壽分局轄內長壽西路門牌第二百〇五號上蓋連地四圍牆壁兩層木樓門欄窗戶磚瓦木石裝修設備一應俱全面積如登記圖所載業經交定立帖訂期本年九月一日立契交易如對該屋有任何轇轕或權利關係希於期前與賣主陳鴻卿理妥一經交易概與本堂無涉特請代登報聲明等語除標貼外請代登報聲明如上

律師李劍虹鄭筱天代世華堂置業公告
據稱：一憑中買受合成堂溫朋自置屋業一間坐落本市陳塘分局段內海旁街門牌第六號（該屋溫朋前向黃清轉向馮志英買入上蓋連地）所有四圍牆壁磚瓦木石上蓋連地俱在買受之內深闊以登記證爲準經立帖交定訂期國曆本年六月廿八日立契交易倘有任何轇轕與賣主溫朋理妥或用書面向律師事務所報明以憑辦理否則交易後縱有糾轕亦與買受人世華堂無涉等語除標貼外合代公告

律師朱安瀾代陳有餘買受林合安長壽分局段內宣仁坊廿三號廿五號卅四號卅六號吉地通告
據稱憑中買受林合安吉地四段坐落長壽分局段內宣仁坊廿三號廿五號卅四號卅六號經交定訂期本年七月一日交易如有爭認異議者請交易前與賣主理妥交易後與買主無涉除標貼外請代登報……事務所：海珠北路廿八號三樓

律師朱安瀾代厚誠堂買吉地通告
據稱憑中買受李德善吉地一大段計十餘井坐落長壽分局段內西來……路未列號經交定訂期本年七月八日交易該吉地如有爭認異議者請於交易期前向賣主理妥交易後與買主無涉除標貼外請代登報聲明……電話：一三一七三

律師朱安瀾代鋪客利昌興號催鋪主陳漢生收租啓事
據稱本號承租陳漢生大新路二百九十三號鋪位自本年五月份起鋪主竟不來收租迭向催收均無照收……特此登報通告請鋪主於……到本號收取租金……否則依法提存……律師事務所……

律師李國士爲中華新字典警告盜用版權人及代售者
現據東官王頌棠委稱本人著有京粵註音複式詳解中華新字典經於三十六年九月十日奉准內政部領有內警字第一〇七二三號執照在案依法享有著作權近發覺有人擅將該字典翻印或出售週來有人擅將該字典割裂翻印出售迭見於滬杭港粵各地書局請代警告如……即當依法訴究……事務所：惠福東路……電話一一八九一

律師葉夏聲代業主黃福基堂聲明啓事
啓者本堂前將本市……號舖位批與……餐室開設……該鋪租滿……訟爭之鋪交還業主……早日與該店理妥倘此鋪一經本業主收回則該新月餐室如有上開欠項即與本業主無涉特代聲明如右
事務所：……電話一〇九五一

律師張偉雄代余翎和遺失契證登記收據聲明
現據余翎和聲稱有屋一間坐落廣州市……國廿二年登記收到聲請書第三九零零號……字第二六六六二號發有收據爲憑茲因……上開契據登記收據均遺失無存除聲請廣州市地政局辦理滅失權利書狀登記及補發外特代登報聲明
事務所：廣州市東橫街第廿一號二樓

律師鄧乃炕（代）光遠堂聲明買受吉地及上手圖章作廢啓事
茲據朱得娟委稱本人憑中買受周秀蘭……吉地兩段坐落本市東山分局段……如有任何權利轇轕於交易前提出異議……事務所：廣州六二三路二十四號二樓　電話一四二六二
聲明
管不慎遺失應予作廢除由周秀蘭……具本市舊倉巷十八號雄安旅店出具保證外請爲登報聲明以維權益等語前來合代聲明如右

梧州九坊路和誠行向廣州市政府員工消費合作社道歉啓事
貴社於月前由柳州採購付孔榮興民船載來柳粘米一批委代轉運因該船另附載其他商號米糧頗多本行接收轉船一時忙迫間有混亂迄之發生此事出於意外本行深爲抱歉除將配誤早米陳米如數換還粘米外特此登報道歉
貴社配出時竟有早米十餘包陳米數包……

陳書榮律師代陳明德遺失聲明
據稱：「本人前買受廣州市靖海分局段內中華南路六十一號鋪業滅失杉轉登記在案查該號鋪業之上手登記證現已尋獲祇遺失上手紅契及登記圖章除向本市地政局聲請明作廢」等語合代登報聲明如上
事務所；長堤一九一號（愛羣右鄰）電話：一一七七三五、一八五五

律師高彬代元益堂遺失契証聲明
據稱本堂前置有鋪業二間坐落南海縣秀水五眼橋洲地頭永寧西約門牌二七六號（原日第一號）又同約門牌第二號茲因該業契證經於廣州淪陷時遺失除聲請補發外請代登報聲明作廢等語合代聲明如右
事務所泰康路木排頭五十九號二樓

緊急啓事
梁朝泰君鑒自君出走致舖被封希速返將經手帳目及購產事項就日理妥勿自誤
冠生誠益兩行啓

解除婚約啓事
以此爲證今特登報聲明自後無得異議此據
廿潤滋與練佩霞雙方廿願解除定婚之約經雙方簽字存據自後男婚女嫁各得自由婚配不得多生枝節以前如有婚約字據一概作爲廢紙日後不得
練佩霞公啓

遺失聲明
本人于本月廿一日遺失汽車駕駛執照一個職業字（第一二〇〇二九號汽車業工會會證一個（第〇八〇五號）機器總工會會證一個忘記號碼除申請有關機關補發外特此登報聲明作廢
雞梅俊啓

教廳立案韶光計政職業講習所十九屆日夜暑期會計班招生
（一）班額：日夜班各限招五十名（二）報名：即日起至考試日止。地點：一、廣州文德路；二、佛山福賢路天行小學；三、佛山南海救濟院（三）考試：七月四日（第二次七月十一日）（四）開課：七月十二日（五）結業：考試及格發給證書，并介紹職業或升學。
董事長葉榮廷所長鄧秘勳

買屋聲明
本堂憑中買受大業堂陳安全權代表人何成吉屋乙間坐落廣州市陳塘分局清平路第三十號門牌坐東向西深闊四至均照登記圖證經交定帖準期國曆七月七日交易上開吉屋如有來歷不明一切轇轕及業權保證於交易期前向賣主理妥交易後概與本堂無涉特此登報聲明
陳同昇堂啓

遺失聲明
本人於民國廿二年畢業國立中山大學文學院哲學系經領畢業証書於抗戰期間遺失合特登報聲明如有拾得作爲廢紙
黃壽槺啓

遺失分產部據聲明
啓者鄙人前存分產部據一本編號地字因日前保管惟港淪陷中至光復後尋覓不見未知如何遺失任何人拾獲作爲無效茲特登報聲明作廢
何樹高啓

徵聘
茲有某大鋼筆公司擬請理技術及營業經驗請述明詳細履歷及希望待遇若干連同半身相片函寄本報信箱廿一號不合原件退回合約期面試

買屋聲明
本堂憑中買受傅永安吉屋一間坐落黃沙分局段內黎家基門牌第五號四至照所有權狀四圍牆壁間格門扇鐵閘水喉電燈磁盆等物全座落定立帖訂期七月三號立契交易對于上開物業一如有任何轇轕請于七月三號以前向傳永安理妥一經交易與本堂無涉
裕歡堂啓

補登土地聲明
2661　2662　寺地號前在曲江縣地政處申請測量完竣惟在抗戰時期曲江淪陷未奉發還所有權狀除呈請曲江縣政府查明補發權狀以憑營業外特此登報聲明
中華基督教循道公會啓
本會自置產業坐落曲江縣西兩鄉測量編列第六段第3163　3164　3242　37
23　3880　3412　2660
代表人福本常

尋人賞格
姓劉名幹卿河南鄭縣南王樓人身穿白衫黑褲穿膠底鞋攜帶身份證民國卅五年八月八日由廣州乘二次快車返武至韶關鐵橋北墮身獲逃病神經錯亂跳下車去尋找無着懇各界好善者知覺死下落通一信酬洋叁千萬將人送歸武昌酬洋六千萬元決不失言
武昌筷子街二一一號當萬興　周寶卿全啓

尋台山下南村王景球
你離家從軍全無訊息往事不究長二兄甚念見字或親友知其下落者請通知香港深水埗長沙灣道一七七號二樓王霎青或廣州河南小港……五照閱王霎青爲荷

警告僞造永盛合自煎眞正阿膠並請顧主注意勿爲所愚
敬啓者本號自煎眞正驢皮阿膠行銷粵港及其他各埠歷著聲譽素著乃港粵間近竟有冒牌裝之僞品發現據查係出自津市奸徒所仿造此種行爲依刑法第二五三條民法第一八四條之規定殊難解脫其應得之罪刑與應負之責任茲特鄭重警告該仿造人應將其仿造行爲迅即自動停止否則本號決憑既得證據依法訴追除分別平津港粵各處外並請惠顧諸君特別注意後開地址親臨或來函購買免受欺騙爲要

眞僞異點辨解
眞：膠味特香，爲精製黃梧木盒，每小塊膠外紙皮蓋紫色本號監製印，說明紙爲紅字套藍。
僞：膠味特臭，爲極劣雜木撥紙盒，每小塊膠外紙皮蓋淺藍色印，說明紙爲紅字綠邊。

北平永盛合參茸店啓
北平總號　前門外炭兒胡同十六號
天津分號　北門西三二零號
廣州總批發處生隆昌藥欄路四十號
分銷處德興行濠畔街
又　義豐行同上
又　天成行同上
香港批發處利源長高陞街
又義泰行永樂西街

囍 結褵啓事
我倆情投意合經訂鴛盟結爲終身伴侶定於公曆六月念六日旅行湛江結褵在此行憲時期一切從簡特此敬告諸親友
陳樾現　楊麗芬　同啓

國立中山大學教授主辦 逸仙暑期升大高初補習班
報名日期：六月廿日開始　上課地點：文德路大同中學

林肯英文西人教授　數理化　國語班
各級新班：七月一日開課　附設宿舍　校址：大南路二號呼齋右側

鳴謝海關艦A7鴻星號啓事
本年六月六日敝帆船由汕尾運廣谷運商稅輪八百担往穗途中駛至平海附近海面天氣突變風浪大作一時船舵竟遭打斷不能航行臨風飄蕩沉沒堪虞幸遇A7鴻星號艦親見承救拖返三門關船上十餘人性命始獲安全幷蒙三門關船主黃立吾先生等熱心相助船主任帶忙……謹此登報鳴謝
船主黃立吾叩謝

聖約翰英文學校招日夜班新生
基層——專修——會話各班生——七月一日開課
續招各班插班生
校址：大新西四六六號

韓氏速成簿記補習所
暑期班招收新生捷法補習升中升大課程抗戰時馳譽曲江縣保證成功創立執業必成制度欲求眞成績者來簡章任索中華中路學宮街三號
校長韓汝標學士

火妹注意
懸重賞以通緝你事情除伯母外無人知盼權衡速覆
手續未清而先行，你是永遠負着携帶私逃之罪，永遠斷絕六親，希歸來清理，予決不留難，否則我願長作流亡到四方找你，再不然則將你之照片姓名及我們之歷史公佈于報章
民啓

遺失聲明
本人置有東郊良友村南緯路第二號地一段其契據登記證及登記圖章等均于戰時滅失除向地政局申請補辦登記外特此聲明作廢
李權之啓

遺失聲明
本人置有東郊良友村南緯路第四號地一段其契據登記證及登記圖章等均于戰時滅失除向地政局申請補辦登記外特此聲明作廢
李共權啓

遺失聲明
本人置有東郊良友村循環北路第四號地一段其契據登記證及登記圖章等均于戰時滅失除向地政局申請補辦登記外特此聲明作廢
余麗德啓

遺失聲明
本人置有東郊良友村循環西路第三號地一段其契據登記證及登記圖章等均於戰時滅失除向地政局申請補辦登記外特此聲明作廢
陳志籌啓

遺失聲明
本人置有東郊良友村循環西路第五號地一段其契據登記證及登記圖章等均於戰時滅失除向地政局申請補辦登記外特此聲明作廢
陳慕貞啓

遺失聲明
本人不慎遺失東郊良友村循環北路（本字第一六五六四）申請登記收據乙紙除向地政局申請補發外特此聲明作廢
劉召培啓

遺失聲明
茲因遺失東山新河浦一馬路自編七號之一及東山山河村荔塘自編四號吉地二段契據登記印鑑高綸曜圖章乙枚特登報聲明任何人拾獲作爲無效
周秀蘭啓

遺失聲明
本人茲遺失卅二年二月三日發慶中央銀行發給託字第十號收據乙紙除掛失外特登報聲明作廢
畢納敬賢 Mar G Burtt 啓

遺失聲明
本人於本月廿一遺失廣東省警察第一大隊第三中隊長警布質胸章一枚除請補發外特登報作廢
顧耀榮啓

遺失啓事
敝行不慎遺失廣州市政府公用局發給小型車行車執照第（16—1241）號引擎號列（GPN23685）號一紙除呈市政府補發外特登報聲明作廢
大南路五號搢德運輸行啓

遺失私章啓事
本人遺失在廣東省政府人事處常用之陽文篆字私章一枚特聲明作廢並自登報日起改用一陰文篆字私章
關自恕啓

買地聲明
茲憑中買受譚潤生自置前鑑分局轄內東華西路九十一號九十三號吉地二段面積如登記圖坐南向北現經立帖交定訂期于六月卅日立契交易凡前與該地所有權有轇轕或手續未清或權利主張者須于六月卅日前與譚潤生理妥否則一經交易概與買主無涉除標貼外特此聲明
余炳榮

遺失聲明
茲因不慎遺失技工登記證（印字891號印字883號漢字314　62）國民身份証各一張除呈請補發外特登報聲明作廢
梁漢球　劉健初全啓

交通部廣州航政局公告
帆登字第肆號
現據航商程少華聲請兆安榮帆船之產權爲所有權特有異議……保存登記附呈證明文件請予察核辦理等情據此如任何人對於該兆安榮帆船之產權特有異議限於三十七年六月廿四日起至三十七年七月廿三日止一個月內檢同証件向本局提出逾期即准該兆安榮帆船辦理所有權登記特此公告
中華民國三十七年六月廿四日
局長盧逢泰

買車聲明
本行憑中買受義合行（前向聯合行買入者）自置一六一——二三三三牌日產貨車一輛引擎號碼99AT1683號經定本年六月廿七日交易如有來歷不明轇轕未清情事希於期前向賣主理妥一經交易概與本行無涉特此聲明
運亨行啓

廣東省各縣市參議會聯誼會籌備會啓事
本會爲聯絡感情集思廣益經由東莞中山南海番禺台山新會順德各縣參議會派定籌備人員召開第一二次籌備會議分別商討籌備事宜并決定假座文德南路廳後街四十二號東莞同鄉會爲籌備會會址通過紀錄在卷茲爲求迅速籌辦完成起見特登報通告敬請各縣市參議員現旅居穗市者即將通信地址函復本會俾資聯絡爲荷

買鋪屋上蓋連地啓事
啓者本堂憑中買受永芬堂名下坐落曲江東河壩中正路東廂第一〇一號至第一〇三號之土地前闊英尺三丈後闊四丈七尺曲尺形合共面積三十六井五尺登記在原業權人逢德堂鋪業一間鋪後瓦屋一坐鋪之土地面積由第一〇一號至第一〇三號之土地經交定立帖定於六月廿五日立契交易若該鋪及土地如有轇轕未清速向賣主理妥一經屆期交易本堂概不負責特登報聲明此啓
逢德堂業權人黃林蔭……全啓

離婚啓事
我倆意志不相投願意脫離夫妻關係女歸揚山男方領養從登報日起今後男婚女嫁各不追究
鄭立中　李振國

省梧長安花尾渡
定六月廿九日由廣州首航開往梧州
本渡設備至爲完善　座位舒適　招呼妥當
貨倉通敞　貨運稱便　實力護航　快捷安全
定期：廣州五、十開　梧州三、八開
船泊：廣州——聯興碼頭　梧州——和安筏
裕榮船務行啓
地址：長堤一八五號二樓

醫師吳强華
專醫
包皮臭狐（特）花柳白痔漏（治）濁婦科
女醫師：……助理痔漏科白帶閉經
醫所：太平南五十二號二樓電話一……

物價蠢蠢欲動
銀根突呈緊俏
日息奇昂成價四萬以上

【專訊】昨日市場物價，蠢蠢欲動，與外幣有關品物，一致激揚，午後情勢頗熾，但銀根突緊，日息價奇昂，故在一片報好中，市情備極閃縮，昨日息價，首盆即以四萬元成出，其後節節上昇，最高曾一度達五萬元，在四萬三千元交投較多，其息價之昂，爲前所未見云。

米價微昇
因受金融刺激所至
糧市場限價無改變

第五季進口商配額分配

香港五月份進出口貿易統計

桐油出口登記
議定辦法三項

商情簡訊

生仁油

燃料

糖麪

豆子

滬市銀根突呈緊俏
行局差進近三萬億
金管局執行本票餘額繳存國行
處分越軌行莊及大量拋售物資

日用品零沽價

（單位司斤）

米類	
靚米	十一萬一四千
中米	十萬〇一二
下米	八萬四千四
魚肉類	
豬肉	四十五萬
牛肉	四十二萬
鯇魚	卅六萬
鯪魚	卅二萬
大魚	卅四萬
三鳥類	
靚肥雞項	九十五萬
生雞	七十萬
大鴨	四十八萬
肥鵝	四十五萬
菜蔬類	
新出菜芯	十五萬元

昨日金融

港紙（大鈔計）：開市三八五，最高四一六，最低三七九，收市四一四

黃金（港金）：三二二五

日息（每百萬元）：最高六萬元，最低四萬元

中電：八四，八一

各行商情表

六月廿四日

下列物價係法幣本位計算

穀米類

油麪類

糖麪類

豆類

鹽類

紗綢布疋

華洋雜貨

海產雜貨

火柴類

紙類

土紙類

工業原料

燃料類

省青年就業訓練班
定期八月一日開辦
學員由專上學校保送畢業生

訓練大綱

粵穗專上學校
畢業生統計
共計爲三三八五人
法學系最多醫學院最少

中大奉令招收
匪區借讀學生
研究生補助費調整

私立海南大學
定期在穗招生

廖寅亮表演書法

展覽作品
關山月北上

防癆演講
改期舉行
同時放映電影

文獻館展出
蘇仁山書畫

西洋畫名家
陳蔭羆個展
已在穗大展出

花柳疑瘋注意

血毒惡癬救星

惟聖醫格光博士發明

奧卡純藥片

方能根本治癒永不復發

面耳紅熱，肌膚痕癢，出行蟻走，眉髮易脫，皮肉浮腫，紅斑麻痺等狀，形似瘋毒，不論血毒惡癬，發生花柳傳染，或類瘋惡癬所致，皆保証全癒，因此藥經醫界嘉許，各國大醫院實驗，治癒已達千萬人，至花柳發生之疳疔橫痃杉果骨痛等病，更能一掃無遺

增價預告　各大藥房均有售　六月廿八日起每盒二百二十萬元此告

用藥指南

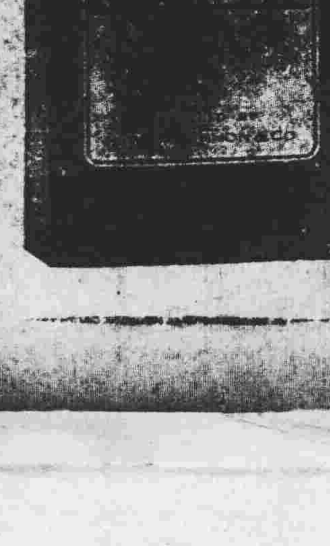

奧卡純　藥片原裝縮圖

毒症特效藥

黃天雨梅林仙

專治男女傳染

白濁斷尾

如不見効原銀奉回　天誅地滅

集團頌揚國藥煉精能療痼疾

張勵生以國藥煉精治病

精醫

贊揚張醫師以內服藥治痔成功

余爲証明張勵生醫師用內服藥治痔，能使痔瘡化軟縮小，消滅於無形，余患痔十餘年，每天大便一小時，糞難出，痔核突出如蕃茄形不收縮，大流血及血箭射出，便後氣喘要臥床一二小時，有時痔患大發惡，呻吟床第，如受刑戮之慘酷，備嘗刀針包紮諸治法罔效，今得張醫師治全愈，痔核消散，終身安樂，服藥時無不良反應，且大開胃強精神，余爲身受其益而樂道其善，亦欲己達而達人也。

中山石岐孫文西路迪光安記電燈局經理林劍波頌

恭頌張醫師以飲藥水消頸癧

余前患頸癧數枚，是大板癧，極難治者，經中西醫治療，終不得其效，已一年又半矣，幸承友人介紹及閱報章，得悉張勵生醫師治癧神奇，故以求醫，祗服內消藥水數天，畧見生效，其癧核日見縮小，再服月餘，竟獲全愈，其癧核盡銷鎔矣，且能保證無復發，已治愈數月，確無復發，爲此登報頌揚焉

廣州市廣東省政府財政廳總機室李壐亮頌啓

恭頌張勵生醫師治愈陰疽及風濕

吾兒吳松甫患陰疽在臀腿，瘡口三處流膿血，常三年不能斂口，脚瘦筋縮不能行，嗣請張勵生醫師調治廿餘天，陰疽逐漸乾膿斂口而全愈，吾母生風濕數年，兩脚抽痛痲痺，兩膝腫大，上下腿肉瘦削，寸步難移，亦請張醫師治痊愈，已恢復行動，吾兒吾母之痼疾，悉賴張醫師療愈，不勝感激，稱頌之。

廣州芳村中市南便祠側四十八號合成隆店主吳炳頌

恭頌張醫師治愈足廢紅雲痕癢

吾家內有三人患痼疾，迭延中西醫療治數年，惟愈醫愈甚，嗣爲友人介紹，携眷赴廣州求治於張勵生醫師，始均獲痊好，小女十三歲，於前歲杪兩脚患關節發炎，夜痛不能睡，仰臥不能輾倒，右膝腫大，彎曲如曲尺，膝上膝下消瘦，一步不能行，已成廢足，服張醫師之藥五天，其膝曲如曲尺，可以伸直，讀醫一月，已恢復行動，內子於去冬面部及左耳發紅雲痕癢，若瘋癬然，甚不雅觀，僅服藥廿天，紅雲腫癢盡消滅，鄙人患濕毒注脚六年，右脚蹄脚掌及兩手發紅粒爛癢流水，服藥十天，紅粒爛癢全消，張醫師以國藥提煉藥精治內外科，藥力雄強，愈病迅速，且發明特效藥能治足廢紅雲痕癢，尤爲醫林放一異彩，鄙人敬頌其醫術極高，醫德尤高，俾有是病者知有良醫焉

淡水上米街宏發號油糖榖米雜貨店主劉偉業頌

火流

朝露篇
拂袖而退
潛火

昨日報載有某大官員在會議中途退席，並說：「如此情形，只好不幹了！」於是，編輯先生加上了「拂袖而去」的標題。

「意見不合拂袖而退」這套把戲，我以爲祇有少年氣盛，不懂世故的小娃子，纔會這樣傻幹。稍爲有些閱歷的人，都會引爲大戒，不敢輕易嘗試。

深懂世故的人是這樣的：人家錯了，自己最好不開口；自己有不平，口中也只能打哈哈。要是爭得臉紅耳赤，甚至「拂袖而退」，這是最不合算的。

可是，眞的「拂袖而去」了，這並不是就再不回來，這除了顯點顏色之外，找不出「道不同不相爲謀」的跡象的。

聯合國搬家？
江群

大世界的小雨點之一

二十日，成功湖突然傳出一個令人掃興的消息，說，美國不肯借錢給聯合國建房子，聯合國的官員十分失望。因此，聯合國大會可能還到歐洲去。這末一來，「世界的首都」就不一定再留在美國的懷裏，！——就要離開了成功湖畔了——

在我們看來，這實在是件煞風景的事。

豪門美國有的是錢，今天援歐，明日援華，爲什麼竟又不援建成功湖畔的「小築」？好替這「世界的首都」建座好樓房？確乎太令人失望，連美國駐聯合國的代表也說，這會使美國的聲望大減，因爲這行動和牠支持聯合國的保證不符！

雖然如此，但在美國豪門的眼中看來，借錢給聯合國，卻並不是一椿有出息的投資；與援外的做法不同，後者足以代表着一個橫跨世界的「美國世紀」，多麼富有「生意」！

聯合國搬家，干牠底事：「新第三方面」早就有人說過了：「聯合國正是：一隻肥皂泡」，可見連「標準」的「自由主義者」，也不把「世界的世界」放在眼裏了，爲的是，它看中了這個擴張主義的「世紀。」

這一來、聯合國便只好搬家：但歐洲那兒有個大厦，足以讓它遷進去呢？——難道讓它搬回萊芒湖畔的老家去？果如是，則這諷刺實在太尖酸了。

淚濕舞衫袖
半月著　（24）

第一回　翠袖濕酒痕，閒愁種種；酡顏添醉色，倦態翻翻。

沒有多少時候，她們已經回到房間，玉艷露出一臉孔疲乏的樣子，頹然坐在椅子上面去。她的眼睛微微地閉着，心裡不斷想着剛纔的事情，默開的飛快步屐髮音，像彫刻一般深深鎖在她心理，她幾次想不再去想它，可是，那聲音却像錐子一般鑽着她的耳鼓，她不禁微微嘆了一口氣，她有點心酸了。

她的態度，使她的幾個朋友感到驚異，大家都不禁瞪着驚異的眼光望着她。

「你是怎麼了，玉艷！」他的男朋友親切地問：「你是不是有點不舒服呢？」

「是的，我感到有點不舒服，我是太疲倦了。」玉艷無力地答。

她的男朋友駁了，連忙坐在她的身邊椅子扶手上，柔聲地問：「你眞的不舒服嗎？」

玉艷點了一點頭，但她沒有說話。

「那怎麼好呢？」她的男朋友惆悵地說，他的臉孔露出焦愁，然而，他的焦愁，并不是由於他對玉艷的同情，却是恐怕因爲玉艷的不舒服，會減少他和玉艷親摯的成份。他微微地向其他的朋友遲過一個眼色，他們微笑了，都立刻站起身來向玉艷告辭。

「好的，明天再見吧！」她淡淡的聲音，連身子也沒有抬起來。

那一對朋友笑着出門去了，玉艷還是閉着眼睛，但她忽然感到她的身邊還坐在一個男人，一陣憎恨的心情像狂驟一般浮起，她的眼睛兒睜得很大。

「你爲甚麼不和他們一塊兒走呢？」玉艷忍抑不住她的怒聲，她的憎恨的心情，使她的態度變成一個狂人。

「你不舒服，我怎能就走呢？」她的朋友笑着說，他的聲音雖然很柔和，却顯然有點輕薄的玩笑。

「不，我不需要人家在我的身邊，尤其當我不舒服的時候，我憎恨一切接近我的人。」玉艷一口氣地說出來，聲音的快速，就像連珠炮火一般。

「你不需要別的人在你的身邊，可是，我，難道也不能在你的身邊嗎？」她的男朋友說，眼睛裡閃出一陣慾的氣氛。

「不，誰也不能够在我的身邊，而且，不特在我不舒服的時候，就是在平時，夜深的時候，我也不會容許朋友久坐的。」玉艷說。

「你是太寡情了，你知道人家對你是怎樣愛着嗎？」她的男朋友有點惶然了，他的情慾的希望已經漸漸變成泡影。

冷笑從玉艷的口中爆出來，她殘酷地對她的朋友反瞪視一眼睛，她慣恨一個青年的糾纏，她幾乎想伸手在他的臉孔上重重打一掌。

「愛；」她又是冷笑了！「我謝謝你的好意，然而我并不需要愛，我需要的祇是恨，你說你對我愛着，那末，你是錯了。」

尼赫魯家書
伯明譯

我們身處在這偉大的變動中，我們將担任那一角呢？我不能去說那一部分該由我們去担任；但是無論如何，我們應該去担任。我們明白，如不那麼去做，那將帶些不信任和低賤的給我們的人民，假使我們是印度的士兵，我們就得保持印度的光榮，而那才是我們神聖的任務。

我們常常懷疑一件事，不知如何去做。那個顯然是件不容易的事，去辦別什麼是對的或是錯的。這有個小小的試驗希望使你去試試看，無論如何，你在懷疑什麼秘密事情或者任何事件，你不應該去隱藏事，因爲這種隱情的意思是一種害怕，這種害怕是件壞事，而對你是無價値的。你知道我們在這偉大變動的時代裡，在甘地領導之下沒有地方是秘密的或是隱藏。我們工作在陽光下，同時工作在光明裡；假如都是如此，你將是生長在光明裡的孩子，那時沒有害怕，是光明，平靜，這些都是可預兆到的。

這些是我喜歡告訴你的，但是一封信能包含多少呢？你是幸運的，我已說過，這一種證據在這偉大戰爭中，去爲了自由在我們正在進行的國家中——

再見！孩子，同時你一定可以生長爲一個勇敢的士兵來爲印度服務，

你親愛的爸爸：

海上無魚集（廿五）
无也人

照相

狐狸：我化裝好了，跟我照個半身相！

攝影師：爲什麼只照半身相？

狐狸：我自有道理。

攝影師：不要歡，好一個西方美人！

狐狸：（望見東，便有一串串的葡萄，不斷流涎，把身一側）攝好了嗎？

攝影師：攝好了，這張照片，相信一定能把你本來面目照出來？

狐狸：如果照得好，我打算向世界公布！

攝影師：（馬上沖晒，把照片給狐狸）你看像你不像？

狐狸：嘩！爲什麼全不見我慈祥的面孔，只見我粗大的尾巴？我豈不是叫你只照個半身？

攝影師：你沒有吩咐我只照「上半身」！

狐狸：你不是一位技巧的攝影師！

攝影師：如果你不側身望葡萄，你的尾巴就不容易見呢！

每況愈上
扶風

台報載：「西康省主席劉文輝長公子劉元彥，于上月廿七日在城都舉行婚禮。所有禮物裝滿二百拾盒，自北門新玉沙街劉公館綿延達兩里餘，夾道參觀之市民，摩肩接踵人山人海，禮物中僅枕頭一項，即達四百對，約值一億五千萬元，瓷器共值十億，其中宮燈四對，係用黃金四十八兩製成，四周鑲嵌珠寶，光采奪目，價值連城，頂定筵席一百六十席，並準備夜點百餘桌，每桌茶點即達四十六萬元云云。」

這樣的新聞要是在往時，定要忙壞了新聞記者，星夜跑腿，急壞了編輯先生，三料四的、絞盡腦汁，來一個精采動人的標題，以勝人一籌，轟動社會，各報副刊或許又有一些旁敲側擊，冷嘲熱罵的尖酸文章出現，來吶喊吶喊，響應嘲應，俾便出出寫文人的悶氣，而且也湊湊熱鬧。：：

大家如果不大健忘，該會記得孔小姐飛美結婚的這回事，那時，她的粧奩因爲不慎，被一些不知事的新聞記者探了出來，一時全國各地報紙，壘刀筆槍、紛紛投向這位小娘身上，的確非常蠢動，但結果呢，罵還由你罵，婚仍自我結，不過孔小姐總難免要皺皺柳眉，回嗟一下：「你們這些窮荀式的窮小子，」而事過境遷之後，罵的人空揣了一陣鑼鼓，用盡一切復回歸平靜。現在把兩事一比，的確有些倒運，因爲：

論財富，她是中國頂大的豪門之女，估有全國財富的一半以上，共存在美國的財產，連華爾街的掌握世界金融巨頭們也要爲之咋舌，據統計，他的在美存款在四十一億美元以上，以這樣的一個富家翁的女兒，逢到「終身大事」，其粧奩縱使是達之五億美金，自然不足爲奇，也不須大驚小怪。予以攻擊漫罵。此其一，

論人情，語云：「爲富不仁」，父親既已富甲天下，做女兒的不知道替他用錢，就會更陷她的父親類子「不仁」的深淵，用他些錢」正是這位「孝子」，懿德。從另一方面的，「嫁鷄隨鷄」，說丈夫及自己的未來爲多挾些財寶以作百世的打算，于情於理，無不合，正是「順乎天而應乎人」的，此其二。

再說：劉文輝不過是一個省主席，一個省主席娶媳，竟如此鋪張，聳人耳目，宮燈四對，係用黃金四十八兩製成，鑲嵌珠寶，光彩奪目，價值連城」，[illegible]

小姐叫屈！

「天使」的翻譯
豈如

——「自行抹油」，還是「妄自尊大」？

二十二日，港穗兩地的報紙，都登載着華萊士攻擊杜魯門的一段小消息，可是譯法却不同：

星島日報的譯文是：「華萊士稱杜魯門總統爲自行抹油天使，可惜頭大光圈小，不甚相稱。」

大公報的譯文則說：「華萊士頭對杜魯門作空前猛烈的抨擊，稱他爲「妄自尊的天使」。

本報根據着中央社的譯文，大體上和大公報的譯法差不多：那就是：把那個攻擊稱號，譯作「妄自尊大之天使」。

到底是：「妄自尊大之天使」呢？還是「自行抹油天使」呢？作爲讀者的我們，實在莫名其妙。

代郵
陳明宏先生：
伍碧君先生：
來稿收到，暇時請到編輯室一敘。
編者

馬百行痔瘡散
如患外痔用散搽患處
如患血痔內服化痔丸
廣州市十八甫各處均有代售

嚴衛頤醫師　肺科・X光科專門
專醫肺病咳血。痰血潮熱。胸痛消瘦。心病內科等症

X光照驗肺心腸胃內臟

特備美國新式高度X光誘導器（BuCkyd iapHRACN）對於全身深部照驗及一切困難病源均能完滿判斷（下午三時後歡迎同業醫師送驗會診）

特殊照驗：深淺肺部　頭部骨節　全部脊柱　腎臟腎盂　膀胱尿道　心臟內臟　全部竇管　盆骨胸骨　肩膝各部　大腸小腸　胃及食道　耳喉鼻管　手足四肢　膽囊膽管　胎兒診斷

開鏡照驗：各種透視照片不限時間隨診隨照（照片者透視不另收費）

△特長人工氣胸及一切肺部外科手術▽紫外光透熱電療顯微鏡及新式鏡全身透視均備

總所：太平南路五十四號。肺病療養院：豐寧路五十四號（即原日大同醫院）

診症時間：上午九時半至下午五時在太平路總所其餘時間均在豐寧路市內療養院電話一四五三九・一二一〇九

一九四八年式美國G.E.廠R-38巨型全能X光機

美亞洋服
特別大降價

來料工價（時價每套）貳〇〇〇萬圓

第一流典型洋服

擁有最優秀技師

地址：昌興街三十七號

治理肺病醫生 曾少珊 贈醫咳血
痰喘破金潮熱止咳止血
到診免費　龍津中路

龍爭虎鬥三七秋　五代殘唐始復週
任牠鬼反何須理　肺病求痊且罷憂
譬若棉被　夏天莫理
你若還理　熱到你死
但求疏肝　別動火氣
刼數刼完　還本還利
大肺平安　做人有味
買酒買肉不買川貝枇杷露
謝天謝地又謝潘高壽老友記

肺病專藥　潘高壽川貝枇杷露　獨家創製

女醫師 黃文絢 粵醫
不孕婦女

西關十八甫路一〇四號留醫越秀北　電話一〇五三五號　新公司對面

瑞士汽巴製藥廠
廣東全省總代理　廣同興藥行

德西路四六〇號　自動電話一五一二九

藥房推銷醫師醫院採用特別優待備有價目表說明書索取奉上

燮和堂
近多偽藥假冒影射貨存千祈注意　各大藥房均有代售

專治霍亂抽筋肚痛嘔瀉

紅白痢症散　五寶散　神效久咳散

滋蔓難圖
危及健康生命！

頑固皮膚不單使人討厭　日久滋蔓害及健康生命！

華大有機硫製劑　疥必治　膏劑　油劑

有強烈之顯著殺菌作用　無刺激及刺痛傷蝕之弊　並具有特殊之滲透藥性　能治頑固瘡癬疥癩諸疾

△有膿用膏塗，無膿用油搽▽

痕癢疹，痛，的香港脚，早搽晚愈，[illegible]

〈各處藥房均有代售〉
總發行上海華大製藥廠廣州分行十八甫88號
電話：一〇九五八　電掛：一〇九五

上海安芬氏 養喉調肺汁
治咳防痨
粵港總經理　鄭安之

榮孫氏專門眼科醫生始創 經驗四十餘年
不用經過刀針之痛苦危險

代刀脫膜散

脫膜除點聖藥

茲將代刀脫眼膜散治愈各種患謝函姓名署列

欽縣黃煥陵堂伙伴林七雙目起膜失明九年代刀散一樽痊愈。益利吳勤之夫人患風熱眼起膜半年代刀散三樽痊愈。[illegible]（發售處）廣州大同路九十七號榮孫氏醫生藥局　香港南北行街七十二號　各藥房均有代售

楊桐竹林 眼藥精
主治：風眼　熱眼　虛眼　淚眼　爛眼　眼朦　眼腫　眼痛　起點　起膜

總行廣州杉木欄路　各處藥店均有代售

老牌 百草油
立愈　風痰　急症

臭狐從此斷根
弟罹臭狐甚久不爲人恥即爲人厭出汗時則發臭污染衣服交際上大感不便恐爲人覺乃歷搜中外藥品水也散也無法也愈偶閱友言維新南路一五號（近海珠橋）

郭友誠大醫師
外科耳鼻喉科專門

擅長割除腋下臭腺可令永不復發術時絲毫無痛絕對安全術後行動如常因往求治者一星期告全迄今多年未嘗失敗郭醫師爲最早提倡此術經驗豐富專長技術當省港澳同胞響也特頌揚　南華路源陸堅子

歧壽堂 白鳳丸
一服就調經　再服定添丁
歧壽堂　各處有售

醫師馬莫階 專醫
皮膚　花柳　白濁
痔疔毒瘡　頑固濁尾　骨痛核腫
廿年經驗療法進步能在數小時奏效最速痊愈
入顯微鏡檢驗各種毒菌
對面電話一六四五四

陽文 醫師
白濁　花柳　疑癲　閉經　不孕　癬油蛀
留產　女醫　李少英
南路一八七號　電話一壹一三〇四

遺精早洩自療法
全書四十餘頁萬言內容有治療遺精早洩之良方秘術婦女不孕的詳細方法之參考收效迅速可作自療自救實用可供醫學常識之實驗研究每冊僅收印刷本郵費　寄滬北四川路二十二號中華行立即寄上（大光）

讀瓦希列夫斯卡的「虹」

郁　楊

蘇聯革命女作家瓦希列夫斯卡，在一九四二年以寫作長篇小說「虹」而獲得斯太林文藝頭等獎金。正如作者所取作品「虹」一樣，這部書在五十年代的文壇上放射出燦爛絢麗的火燄的彩虹。[illegible]

[illegible]

一八九八年至一九四〇年　五十年來的俄羅斯劇場（八）

劉丹青編譯

[illegible]

一些簡單的數字

一九一七年以後蘇聯劇場的供獻，在於他的演出方法和擴大觀衆的方面。戲劇普及全國，蘇聯每年的觀衆有七千萬人。據研究蘇聯時代戲劇的專家說，全國約有二百五十間戲院，現在經常演出的劇場已有一千，但此外有集體農場，工廠，工人俱樂部及正式的業餘劇團自建的舞台，數目僅係一九三八年以前的，其後更有增加。

以上是佛里德黎和里夫斯合著的「劇場史」第三十一章「俄國劇場的開花時代（一九一八——一九四〇）」，差不多是敘述五十年以來的俄國劇壇。但對於最近的材料，即自德蘇戰爭以後的動向，未能道及。[illegible]

天真的孩兒

宋存忠

阿菊，乖乖不鬧話嗎？拭乾眼淚吧，床上去睡覺。

我有淚水自己嚥下，你既想睡就去睡你的覺。

試問你，嫲嫲，你爲甚麼，叫我去同祖母睡覺？

中山　永漢　下九路　北京路　即日夏令時鐘聯映　兩點半　四時正　八點半　十點正
粵語歌唱諧笑片
華南全體紅星總動員　黃曼梨　張瑛　林坤山　梁无色
妙手偷香
伊秋水　馮應湘　黃楚山　高魯泉　葉仁甫　周志誠
人物畫・香畫物人・妙
情場奇觀第一　非凡手段　果然非凡　能手偷香　諸君看看
滑稽噴飯・淚艷絕頂

燕新聲劇團　滿晚越旺　晚晚越狂　演
留票電話一七三八二
今晚在太平戲院爆好戲
徇衆烈求重演紅銀影掃桂之粧　觀熱要隆選生娘劍橫黔粵嫁戲
生紅娘
算你水塑泥雕，包你又喊又笑
担保提神醒腦，充滿諷刺笑料
詞曲由雅俗共賞。章句諷刺深刻
梁冠南　石燕子　銀劍影　小飛紅　陶醒非　梁國風
今天日演★雷劈好心人

樂善戲院　長壽路　留票電話一四三三〇
徇衆要求　今晚起連演三晚
越演越旺　越旺越演　戲院會演五十次滿座之
非凡響劇團爲粵劇爭體面新劇
情僧偷到瀟湘館
馮志芬最新大傑作　書師洪三和配巨景
僅何非凡唱偷到瀟湘　主題曲已價值連城
丁公醒　何非凡　楚岫雲　鳳凰女　梁金城　小覺天
一致好評百看不厭☆錯過此劇畢生遺憾
★今天日演・南北二怪俠★

昨晚狂滿今明兩晚仍在海珠戲院献演
勝年壽★加料・觀衆益不絕口
聘吃香名畫家洪三和君佈置鉅景
火燒連營七百里
第八十三、八十四回
滿台火光熊熊☆睇到驚心動魄　加配三幕大景☆加唱五枝新曲　與前所演不同☆大破慳囊加料
今天日演飛渡玉門關

新星戲院　即日夏令時間　原名雄雙諜　情俠恨飲
新華　熱烈浪漫　十足性感　巴西風月 The Thrill of Brazil
金聲　中華　今天（夏令時間）聯映　炎炎夏日中一服清涼劑
羅路　哈地　神出鬼沒　A-Haunting We Will Go
新新　第十甫　最後一天　粵語諧詠巨片　笑聲與淚影齊飛　花花世界　荒淫與窮困對照　明天粵語　黑衣盜
美華　大德　今日聯映　蕩婦貞魂　譚蘭卿　張瑛　林坤山　三大紅　星初度合作　世譽粵語大名片
大華　紅袖添香　風流情趣　浪漫喜劇　CLAUDETTE COLBERT・JOHN WAYNE　Without Reservations
樂斯　廣州　即日兩院聯映　雷電華鎗戰武俠艷片　綠林豪俠　"Along Came Jones"

遺失證書　本人遺失廣東國民大學高中部高字第八五號畢業證書乙件除呈請註銷外特登報聲明作廢

最新特效止痛片　各大藥房均有售　各埠批發處
散痛片　一切痛症　風濕骨痛　及發熱症之片劑　服後五分鐘立即止痛
Santung ANALGESIC TABLETS　10 TABLETS　DOSE: 1 to 2 tabs. according to intensity of PAIN　Sin Chun Drug Co.

康靜佳　內外全科女醫師　雞孕婦女

耳鼻喉專科醫師　麥嘯皋　豐寧路太平戲院對面　電話一六六六一轉

西醫兼中醫　問：誰人懂了西醫又懂中醫　答：張公讓　診所：廣大路32號

聲明典權消滅
遺失聲明
吉普車出讓
華大國語學校招生
外科皮膚性病醫師　陳道瑞　電話一三四六六

美援技術調查團 史蒂爾曼等抵穗

即日赴黃埔視察開港情形 盛讚粵漢鐵路復員之成績 今日上午十時在綏署開會

【專訊】美援技術調查團團長史蒂爾曼等一行四十一人，由衡陽乘粵漢專車來穗，昨（廿四）日下午二時抵市郊沙河，先轉赴黃埔視察開港工程，由粵路副局長陳思誠、專員文伯常、廣州港務局局長陶述曾、副局長陶履敦、廳長盧錢章等引導參觀黃埔港建築情形，陶局長將建港計劃及四周環境詳為說明，史氏等詢問該港何時可建設完成？陶氏答以予美國能多予援助，惟我政府自可多撥欵物資，則該港建設亦可加速完成，史氏對各方問題均避不作答……

又綏署宋主任定今（廿五）日上午十時，在綏署新辦公廳內（有冷氣管裝置者）與史蒂爾曼團長及各專家等，開討論會議。參與此項重要會議之官員及名流，約有四十人，出席人員名單，昨夜宋主任仍在核辦中，可見今日會議之重要。

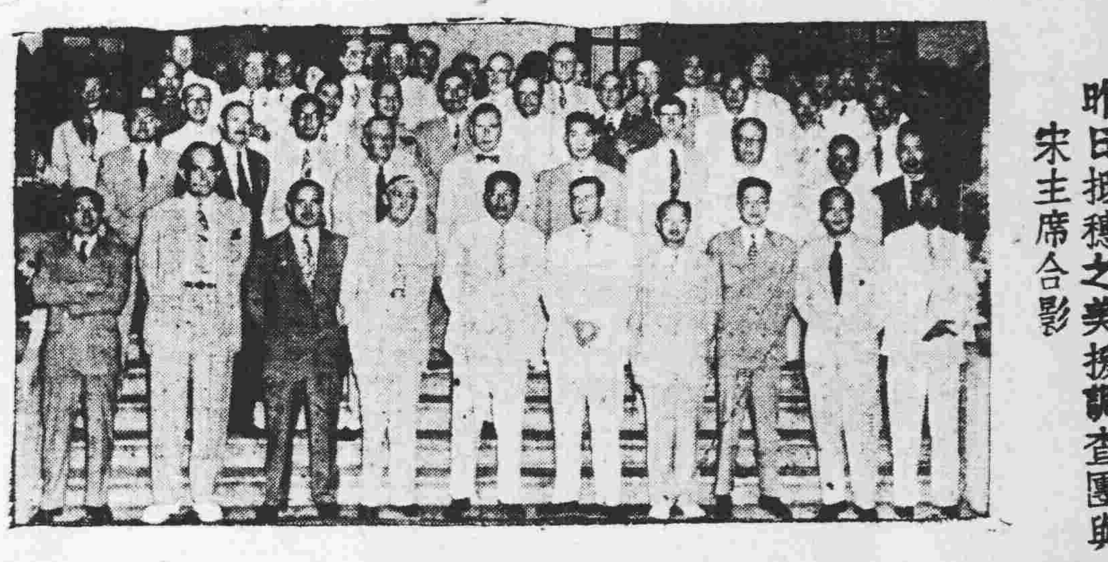

昨日抵穗之美援調查團與宋主席合影（李景開攝）

同來名單

團長史蒂爾曼，鐵路專家哈路……

粵閩兩省聯合查禁邊境烟毒

【華南社訊】粵閩兩省當局頃以……

迎珠街上匪徒械劫

粵下半年度歲出 總預算六千餘億 仍以警保費佔第一位

【專訊】本省卅七年度下半年總預算，經中央核定後，會計處亦將各科目欵額編列，提交第卅六次省務會議通過，計該預算總欵額為六千餘億元，……仍以警保費佔第一位……

省府宋主席施政總報告全文（續）

竭力改進吏治強化自衛力量

修築堤圍

糧食方面

吏治方面

經濟建設

三輪車代表馮灼煊釋出

省府委任版

傳記學 王名元著 昨已出版

【專訊】中大教授王名元先生近著「傳記學」一書……

愚婦人黃鳳琼畏人言竟自殺 幸服毒尚淺施救生還

長堤竊匪橫行

國大鏡頭今日展覽 地點為黃圖公司

【中央社訊】此次國民大會開會時之各種動態……

省參大會第七日

軍區黃世途出席報告征兵情形

議員謂征兵多變為拉兵 黃答如查有事實必嚴辦

文風學報合刊本出版

暑期學校停止配糧

【本市訊】市配售處消息：由七月份起，暑假期中，除留校學生住宿及教職員實在……

強迫壯丁當兵

地政局報告 全省荒地估計約三千畝 參議員謂測量技術欠善

猪仔兵多逃亡

社會統計兩處工作報告

機關工作報告 下午分組審查

凌維素退出省參會 秘書處發表聲明

政院尚未核復 議員羣情憤激 大會昨再電政院查詢

中央駐粵機關報告

洪水與游資突襲下 湛江物價狂漲 災黎嗷嗷待哺

誰是幸運兒！

本報記者 勞德

穗市點滴

戲作小詩君莫笑 從來佳茗似佳人

此蘇詩也，古今以女子譽茶之美，誠以佳茗有香有色，其味同甘，半甌止渴，七碗消愁，為夏日必需之飲品，然佳人難得，佳茗亦難得，得佳茗請認「英記壽眉王」老牌，此之謂佳茗似佳人也。

光緒八年開創

英記老茶莊

始創茶業 不二價

廣州分行 十八甫北